



Fachbereich
Veterinärwesen und
Verbraucherschutz
Besuchsanschrift
Wilhelm-Seipp-Straße 9
64521 Groß-Gerau
E-Mail
veterinaeramt@kreisgg.de
Aktenzeichen
III/5 – 19 b 26/47 g
Datum
13.01.2025

Bekämpfung der Afrikanischen Schweinepest bei Wild- und Hausschweinen

Gebietsfestlegung der Sperrzone II (Infizierte Zone), III und des Kerngebietes sowie Festlegung der Seuchenbekämpfungsmaßnahmen innerhalb dieser Restriktionszonen

1. Änderung

In der oben genannten Angelegenheit ergeht folgende

Allgemeinverfügung

Die Allgemeinverfügung vom 03.12.2024, wird wie folgt geändert:

II. Gebietsfestlegung

Zum Schutz gegen die Afrikanische Schweinepest (ASP) bei Wild- und Hausschweinen werden

1. die Sperrzone II (Infizierte Zone),
2. die Sperrzone III und
3. innerhalb der Sperrzonen II und III das Kerngebiet festgelegt.

Die Außengrenzen der festgelegten Zonen und Gebiete sind in dem als Anlage beigefügten Kartenausschnitt als **lila** Linie für die Sperrzone II, **blaue** Linie für die Sperrzone III und **pinke** Linie für das Kerngebiet dargestellt.

Die Karte ist zusätzlich detailliert über die Homepage des Kreises Groß-Gerau (www.kreisgg.de) oder direkt über den Link <https://visualgeoserver.fli.de/visualize-this-map/12C9B8B19219F92BC25196EC5ADD043109F454D4396735F3F5DFE7C580F6036D>

abrufbar und betrifft ganz oder teilweise die Gemeinden:

Stadt Kelsterbach, Stadt Rüsselsheim am Main, Stadt Raunheim, Gemeinde Bischofsheim, Stadt Ginsheim-Gustavsburg, Gemeinde Trebur, Gemeinde Nauheim, Stadt Mörfelden-Walldorf, Gemeinde Büttelborn, Stadt Groß-Gerau und Teile der Stadt Riedstadt

Postanschrift: Wilhelm-Seipp-Str. 4 64521 Groß-Gerau Bushaltstellen: „Landratsamt“, „Hallenbad“ und „Kreisklinik“	Erreichbarkeitszeiten (Telefon, E-Mail): Montag, Dienstag, Donnerstag und Freitag: 08:00 Uhr – 12:00 Uhr Mittwoch: 14:00 Uhr – 18:00 Uhr	Bankverbindung: Kreissparkasse Groß-Gerau IBAN: DE67 5085 2553 0000 0000 18 BIC: HELADEF1GRG www.kreisgg.de	(1/9)
---	---	--	-------

in der Sperrzone II (Infizierte Zone)

Teile der Stadt Riedstadt, Stadt Gernsheim, Gemeinde Biebesheim am Rhein und Gemeinde Stockstadt am Rhein

in der Sperrzone III und

Teile der Stadt Ginsheim-Gustavsburg, Teile der Gemeinde Rüsselsheim am Main, Teile der Stadt Mörfelden-Walldorf, Gemeinde Nauheim, Gemeinde Trebur, Stadt Groß-Gerau, Gemeinde Büttelborn, Stadt Riedstadt, Gemeinde Stockstadt am Rhein, Gemeinde Biebesheim am Rhein und Stadt Gernsheim

im Kerngebiet.

III. Festlegung der Maßnahmen in der Sperrzone II (Infizierten Zone)

Ziffer 1.2 wird wie folgt neu gefasst:

- 1.2 Für das gesamte Kreisgebiet wird eine Leinenpflicht für Hunde im Wald (§ 2 Abs. 1 Satz 1 BWaldG) angeordnet, wobei die Leinenlänge auf 5 m beschränkt wird. Die Anordnung gilt nicht für Kadaversuchhunde und brauchbare Jagdhunde auf der nach dieser Allgemeinverfügung zulässigen Nachsuche. Ferner ausgenommen sind Einsätze und das Training von Hirten-, Jagd-, Assistenz-, Polizei- und Rettungshunden.

Ziffer 2.1 wird wie folgt neu gefasst, nach Buchst. l) wird der Punkt durch ein Komma ersetzt und Buchst. m) angefügt:

- m) die Ausbildung und das Training von Jagdhunden gemäß Hessischem Landesjagdgesetz.

V. Regelungen für das Kerngebiet und um Fundorte ASP-positiver Wildschweine mit ausgewiesener Pufferzone in den Sperrzonen II und III

Ziffer 2 wird wie folgt neu gefasst, nach Buchst. h) wird der Punkt durch ein Komma ersetzt und Buchst. i) angefügt:

- i) die Ausbildung und das Training von Jagdhunden gemäß Hessischem Landesjagdgesetz.

VI. Befristung

Die unter Ziffer II., III. und V. getroffenen Anordnungen sind solange gültig, bis eine neue Allgemeinverfügung zur Bekämpfung der ASP bei Wild- und Hausschweinen in Kraft tritt, längstens jedoch für einen Geltungszeitraum von 6 Monaten ab Inkrafttreten der Allgemeinverfügung.

VII. Weitere Anordnungen

1. Die sofortige Vollziehung der Regelungen unter II., III. und V. dieser Verfügung wird hiermit angeordnet, soweit sie nicht bereits nach § 37 Satz 1 des Tiergesundheitsgesetzes sofort vollziehbar sind.
2. Die Verfügung gilt an dem auf die ortsübliche Bekanntmachung folgenden Tag als bekannt gegeben.
3. Die Verfügung wird auf der Internetseite des Landkreises Groß-Gerau (www.kreisgg.de) öffentlich bekannt gemacht.
4. Diese Verfügung und ihre Begründung und die Darstellung des betroffenen Gebietes kann beim Landrat des Landkreises Groß-Gerau, Fachbereich Veterinärwesen und Verbraucherschutz, Wilhelm-Seipp-Straße 9, 64521 Groß-Gerau, 1. Stock, Zimmer 111, nach vorheriger Terminvereinbarung (Telefon 06152 989-643) oder auf der Homepage des Landkreises Groß-Gerau unter www.kreisgg.de eingesehen werden.

Begründung:

Zu II. Gebietsfestlegungen

Die Anordnung unter Ziffer 1. (Sperrzone II) beruht auf Art. 3 Buchst. b der Durchführungsverordnung 2023/594 der Kommission in Verbindung mit § 14d Abs. 2 Satz 1 Nr. 1 der Verordnung zum Schutz gegen die Schweinepest und die Afrikanische Schweinepest (Schweinepest-Verordnung - SchwPestV), zuletzt geändert durch Verordnung vom 16.07.2020 (BGBl. I S. 1700).

Ist der Ausbruch der ASP bei einem Wildschwein amtlich festgestellt, so richtet die zuständige Behörde gemäß Art. 3 Buchst. b der Durchführungsverordnung 2023/594 der Kommission um die Abschuss- oder Fundstelle unverzüglich eine infizierte Zone ein. Die Festlegung der infizierten Zone ist damit zwingend vorgeschrieben. Hierbei wurden die nach Art. 63 der Delegierten Verordnung (EU) 2020/687 der Kommission sowie die nach Art. 64 Abs. 1 der Verordnung (EU) 2016/429 relevanten Faktoren, wie beispielsweise die Probenahmeergebnisse, das Seuchenprofil, die geografische Lage sowie ökologische und hydrologische Faktoren, berücksichtigt. Die zitierten Maßgaben gewähren der Behörde einen Beurteilungsspielraum bezüglich des Gebietszuschnitts, wobei eine Risikoprognose zu treffen ist. Die zu ergreifenden Maßnahmen dienen dem Ziel, die ASP zu tilgen (Art. 9 Abs. 1 Buchst. b der Verordnung (EU) 2016/429). Bei der Entscheidung über die Gebietsabgrenzung waren – neben den zitierten Kriterien - insbesondere folgende Faktoren als „andere relevante Faktoren“ erheblich:

- der Aktionsraum (das Streifgebiet) der Wildschweine
- Ergebnisse der epidemiologischen Untersuchung,

- Risikofaktoren, die zur Ausbreitung der ASP beitragen,
- die geografische Lage der Sperrzone und
- das Vorhandensein natürlicher und künstlicher Barrieren, insbesondere zäunbare und bereits gezäunte Strukturen sowie von Überwachungsmöglichkeiten.

Aufgrund der Erfahrungen bisher betroffener Bundesländer sowie anderer EU-Mitgliedstaaten wird bei Nachweis der ASP bei einem Wildschwein wird um den Fund-/Erlegeort eine Sperrzone II (infizierte Zone) mit einem Radius von 15 km festgelegt. Der Radius entspricht dem möglichen Streifgebiet von Wildschweinen und ist auch in der Handlungsempfehlung für die Bekämpfung der Afrikanischen Schweinepest (ASP) bei Schwarzwild in Hessen, Teil I – jagdliche Maßnahmen, Abschnitt 2.1., die in der Operationellen Expertengruppe nach Art. 66 der Delegierten Verordnung (EU) 2020/687 abgestimmt wurde, so festgelegt. Zusätzlich wurden bei der Gebietsfestlegung die Besonderheiten des Virus berücksichtigt. Das Virus der ASP ist nicht hochansteckend. Dies bedeutet, dass sich nicht alle Tiere einer Rotte gleichzeitig infizieren. So kann das Virus stetig von Wildschwein zu Wildschwein weitergegeben werden. Schweine, die sich infiziert haben, sterben jedoch in der Regel auch. Da das Virus in der Umwelt sehr stabil ist und selbst den Verwesungsprozess übersteht, sind auch die Kadaver und die Knochen verendeter Wildschweine noch Wochen bis Monate infektiös. So können sich auch Wildschweine anderer Rotten an dem Kadaver anstecken und das Virus in ihrem Streifgebiet weiterverbreiten. Diese Besonderheiten des Virus haben zur Folge, dass die Infektionsketten lange aufrechterhalten werden und ermöglichen eine Verschleppung der Infektion auch in zuvor nicht betroffene Gebiete über den normalen Aktionsradius einer einzigen Rotte hinaus. Eine solche dynamische Ausbreitung ist auch in dem aktuellen Seuchengeschehen in Hessen zu beobachten. Am 15.06.2024 bestätigte das nationale Referenzlabor am Friedrich-Loeffler-Institut den ersten Nachweis des Virus der ASP bei einem krank erlegten Wildschwein in Königstädten im Landkreis Groß-Gerau. Anschließend wurden weitere Wildschweine in diesem Gebiet positiv auf ASP untersucht. Der Eintrag des Virus nach Hessen ist nach den Untersuchungen der Experten des Friedrich-Loeffler-Instituts (FLI) vermutlich Ende März/Anfang April 2024 erfolgt. Hierzu wurde durch die FLI-Experten neben der Inkubationszeit und der Krankheitsdauer das postmortale Intervall (PMI), also der Zeitraum zwischen dem Verenden des Wildschweins und dem Auffinden seines Kadavers, herangezogen. Seitdem hat sich die Infektion weiter ausgebreitet. Am 27.07.2024 wurde das Virus erstmals im Kreis Bergstraße und am 31.07.2024 erstmals im Landkreis Darmstadt-Dieburg nachgewiesen. Der erste Nachweis in Darmstadt wurde am 23.10.2024 bestätigt. In der Folge wurden weitere Ausbrüche bei Wildschweinen festgestellt.

Im Hinblick auf die maßgeblichen Fund-/Erlegeorte und den Aktionsraum der Wildschweinpopulation, der unter Berücksichtigung der bekannten Einstände, Wanderrouten und Habitatstrukturen bestimmt

wurde, wurden die Grenzen des Gebiets unter Anhalt des Radius von 15 km im Hinblick auf Wasserläufe sowie das Vorhandensein natürlicher und künstlicher Barrieren bestimmt.

Gemäß Art. 6 Abs. 1 der Durchführungsverordnung 2023/594 wird dieses Gebiet im Anhang I Teil II dieser Verordnung als Sperrzone II gelistet. Mit der Listung als Sperrzone II akzeptiert die Europäische Kommission den Gebietszuschnitt des Mitgliedsstaats, in diesem Fall der Veterinärverwaltung des Landes Hessen. Dies ist zwingend erforderlich, damit der Handel mit Schweinefleisch in bisher nicht betroffenen Gebieten in ganz Deutschland weiterhin erfolgen kann.

Gemäß Art. 64 Abs. 2 der Verordnung (EU) 2016/429 bewertet und überprüft die zuständige Behörde die Seuchenlage fortlaufend und passt ggf. die Grenzen der Sperrzonen an und legt ggf. zusätzliche Sperrzonen fest.

Zu Ziffer 2. (Sperrzone III): Gemäß Art. 3 Buchst. a der Verordnung (EU) 2023/594 i. V. m. Art. 21 Abs. 1 der Verordnung (EU) 2020/687 richtet die zuständige Behörde bei Ausbruch einer Seuche der Kategorie A in einem Betrieb, Lebensmittel- und Futtermittelunternehmen, Betrieb für tierische Nebenprodukte oder an sonstigen Orten eine Sperrzone ein. Diese Sperrzone umfasst gemäß Art. 21 Abs. 1 Buchst. a und b i. V. m. Anhang V der Verordnung (EU) 2020/687 eine Schutzzone mit einem Mindestradius von 3 km und eine Überwachungszone mit einem Mindestradius von 10 km um den Ausbruchsort.

Art. 21 Abs. 1 der Verordnung (EU) 2020/687 und Art. 3 Buchst. a der Verordnung (EU) 2023/594 sehen zwingend vor, dass im Falle des Ausbruchs der ASP unverzüglich eine Sperrzone festzulegen ist. Um ein Verbreiten dieser Krankheit wirksam zu verhindern, ist der unter Ziffer II. 2. festgelegte Gebietszuschnitt im Interesse einer wirkungsvollen Seuchenbekämpfung anzuordnen. Ferner wird die festgelegte Sperrzone auch der Größenanforderung aus Art. 21 Abs. 1 Buchst. a und b i. V. m. Anhang V der Verordnung (EU) 2020/687 (Radius von mindestens drei bzw. zehn Kilometern um den Ausbruchsort) gerecht.

Mit Art. 1 der Durchführungsverordnung (EU) 2024/2160 vom 9. August 2024 zur Änderung des Anhangs I der Durchführungsverordnung (EU) 2023/594 mit besonderen Maßnahmen zur Bekämpfung der Afrikanischen Schweinepest wurde ein Teil der mit dieser Allgemeinverfügung ausgewiesenen Gebiete bereits in Anhang I Teil III der Durchführungsverordnung (EU) 2023/594 als Sperrzone III gelistet.

Gemäß Art. 64 Abs. 2 der Verordnung (EU) 2016/429 bewertet und überprüft die zuständige Behörde die Seuchenlage fortlaufend und nimmt ggf. Anpassungen und Änderungen der Grenzen der Sperrzone vor oder richtet neue Sperrzonen ein.

Die Allgemeinverfügung gilt auch für alle Gebiete, die aufgrund eines weiteren Ausbruchs in einem Betrieb mit gehaltenen Schweinen durch die EU als Sperrzone III gelistet werden. Wenn in einem weiteren Betrieb mit gehaltenen Schweinen ein Fall der ASP ausbricht, hat die zuständige Behörde gemäß Art. 3 Buchst. a VO (EU) 2023/594 unverzüglich eine Sperrzone einzurichten. Für diese gelten dann bereits die besonderen Maßnahmen zur Seuchenbekämpfung, die in dieser Allgemeinverfügung niedergelegt sind, auch bevor die gemäß Art. 7 Abs. 1 der Verordnung zu erfolgende Listung veröffentlicht worden ist.

Innerhalb der Sperrzonen II und III ist unter Ziffer 3. (Kerngebiet) die Ausweisung eines Kerngebiets für die Bereiche der Seuchenherde, wo Häufungen von Funden infizierter Wildschweinkadaver festzustellen sind, erforderlich, denn dieser Bereich ist zur Eindämmung des Seuchengeschehens gesondert einzuzäunen. Zudem gelten in diesem Bereich weitergehende Reglementierungen der Forstwirtschaft, weil durch forstwirtschaftliche Maßnahmen das Virus weiterverbreitet werden könnte. Die Anordnung beruht auf Art. 3 Buchst. b, Art. 8 Abs. 1 Buchst. b der Durchführungsverordnung 2023/594 der Kommission in Verbindung mit § 14d Abs. 2a Satz 1 der Schweinepestverordnung für das innerhalb der Sperrzonen II und III gelegene Kerngebiet.

Zu III. Regelungen für die Sperrzone II (Infizierte Zone)

Zu III. 1.2.

Die Anordnung beruht auf §14d Abs. 7 der SchwPestV i. V. m. Art. 64 Abs. 2 Buchst. a und Art. 65 Buchst. b der Verordnung (EU) 2020/687 i. V. m. Art. 65 Abs. 1 Buchst. f der Verordnung (EU) 2016/429 i. V. m. Art. 70 Abs. 1 Buchst. b und Abs. 2 und Art. 71 der Verordnung (EU) 2016/429.

Diese Maßnahme stellt eine geeignete, vorbeugende Maßnahme zur Eindämmung der ASP dar. Im Falle des Auftretens der ASP bei Wildschweinen ist es wichtig, dass infizierte Wildschweine nicht beunruhigt werden. Eine Beunruhigung könnte dazu führen, dass infizierte Wildschweine in Bereiche vertrieben werden, in denen bisher noch keine infizierten Wildschweine vorhanden sind. Die Tierseuche könnte auf diese Weise immer weiter verschleppt werden. Kommen Wild- oder Hausschweine damit in Kontakt, ist eine Infektion möglich. Eine Leinenpflicht im Wald trägt dazu bei, dass Halterinnen und Halter ihren Hund stets in Sichtweite führen und somit eingreifen können, bevor ihr Hund sich einem Wildschwein oder Kadaver nähert. Dadurch soll auch eine Beunruhigung und damit verbundene Versprengung möglicherweise infizierter Wildschweine vermieden werden. Die Leinenpflicht gilt nicht für Kadaversuchhunde und brauchbare Jagdhunde auf der nach dieser Allgemeinverfügung zulässigen Nachsuche. Ferner ausgenommen sind Einsätze und das Training von Hirten-, Jagd-, Assistenz-, Polizei- und Rettungshunden.

Die Maßnahme stellt einen Eingriff in die allgemeine Handlungsfreiheit von Hundehalterinnen und Hundehaltern dar, steht jedoch in einem angemessenen Verhältnis zum damit verfolgten Zweck. Die Folgen einer Versprengung infizierter Wildschweine würde eine Verbreitung der ASP maßgeblich fördern und könnte zu einer Verbreitung des Virus auch außerhalb der Sperrzone II (Infizierten Zone) führen. Gleiches gilt für die Verbreitung infizierten Trägermaterials durch einen Hund. Da dessen Bewegungsradius sich u. U. nicht nur innerhalb der Restriktionszone befindet, ist ohne Leinenpflicht innerhalb der Restriktionszone die Wahrscheinlichkeit einer Verbreitung der ASP über die Restriktionszone hinaus wesentlich erhöht.

Regelungen im Hinblick auf die Leinenpflicht aus anderen Gesetzen, Verordnungen oder sonstigen Rechtsakten bleiben von dieser Allgemeinverfügung unberührt.

Zu Ziffer III. 2.1

Gem. Art. 65 Buchst. b der Verordnung (EU) 2020/687 kann die zuständige Behörde Jagdaktivitäten nach ihrem Ermessen regulieren, um eine Ausbreitung der ASP zu verhindern. Zum jetzigen Zeitpunkt muss die Ausübung der Jagd in der Sperrzone II (Infizierten Zone) grundsätzlich verboten werden, um eine Beunruhigung und damit mögliche Versprengung infizierter Wildschweine zu verhindern. Davon ausgenommen sind nach Buchst. m) die Ausbildung und das Training von Jagdhunden gemäß Hessischem Landesjagdgesetz.

Die Jagdausübung ist nur insoweit einzuschränken, wie eine Versprengung von Wildschweinen und damit eine Verbreitung der ASP zu befürchten ist. Die unter Buchst. m) aufgeführte Jagdart lässt eine Versprengung als so gering erscheinen, dass den Interessen der Jagdausübungsberechtigten hier Vorrang zu geben ist. In jedem Fall ist darauf zu achten, dass eine Beunruhigung von Schwarzwild vermieden wird.

Zu V. Regelungen für das Kerngebiet und um Fundorte ASP-positiver Wildschweine in der Sperrzone II und III

Zu 2. Jagdliche Maßnahmen

Die Einschränkung der Jagdausübung beruht auf Art. 65 Buchst. b der Verordnung (EU) 2020/687, wonach die zuständige Behörde Jagdaktivitäten nach ihrem Ermessen regulieren kann, um eine Ausbreitung der ASP zu verhindern. Zum jetzigen Zeitpunkt muss die Ausübung der Jagd im Kerngebiet grundsätzlich verboten werden, um eine Beunruhigung und damit mögliche Versprengung infizierter Wildschweine zu verhindern. Davon ausgenommen ist nach Buchst. i) die Ausbildung und das Training von Jagdhunden gemäß Hessischem Landesjagdgesetz.

Die Jagdausübung ist nur insoweit einzuschränken, wie eine Versprengung von Wildschweinen und damit eine Verbreitung der ASP zu befürchten ist. Die unter Buchst. i) aufgeführte Jagdart lässt eine Versprengung als so gering erscheinen, dass den Interessen der Jagdausübungsberechtigten hier Vorrang zu geben ist. In jedem Fall ist darauf zu achten, dass eine Beunruhigung von Schwarzwild vermieden wird.

Zu VI. Befristung

Die in dieser Allgemeinverfügung getroffenen Anordnungen sollen aus Gründen der Verhältnismäßigkeit nur so lange gelten, wie sie zur Eindämmung der ASP in dem in Ziffer II bestimmten Gebiet erforderlich sind. Zunächst ist ein Geltungszeitraum von sechs Monaten vorgesehen. Soweit die Anordnungen auch auf § 14d Abs. 5a Nr. 1 SchwPestV gestützt wird, ist eine maximale Geltungsdauer von sechs Monaten gesetzlich angeordnet.

Die zuständige Behörde kann diese Allgemeinverfügung jedoch bereits vor Ablauf dieser Frist ergänzen oder ändern.

Zu VII. Weitere Anordnungen

Diese Allgemeinverfügung ist hinsichtlich der Ziffern III. 2.1. und V. 2. gemäß § 80 Abs. 2 Nr. 3 der VwGO i. V. m. § 37 S. 1 Nr. 9 des Tiergesundheitsgesetzes (TierGesG) sofort vollziehbar, hinsichtlich der übrigen Ziffern beruht die Anordnung der sofortigen Vollziehung auf § 80 Abs. 2 Satz 1 Nr. 4 Verwaltungsgerichtsordnung (BGBl. I S. 686). Widerspruch und Anfechtungsklage haben keine aufschiebende Wirkung.

Die Anordnung ist im öffentlichen Interesse notwendig um eine Verschleppung des Seuchenerregers zu verhindern. Bei der ASP handelt es sich um eine schwerwiegende Erkrankung. Ohne die sofortige Geltung der für die Sperrzonen normierten Regelungen steigt die Gefahr, dass sich die Krankheit weiter ausbreitet und dadurch erhebliche Schäden verursacht werden. Dies kann jedoch im öffentlichen Interesse an einer effektiven und schnellen Tierseuchenbekämpfung nicht hingenommen werden. Angesichts der Möglichkeit, dass aufgrund des Seuchengeschehens rigorose Handelsbeschränkungen gegenüber der Bundesrepublik Deutschland oder Teilen davon verhängt werden, was massive volkswirtschaftliche Schäden und Existenzgefährdungen Einzelner zur Folge haben könnte, sowie der Möglichkeit, dass für eine Vielzahl von Tieren erhebliche Gesundheitsgefahren drohen, kann sich die Behörde nicht auf die aufschiebende Wirkung etwaiger Rechtsbehelfe und der damit verbundenen zeitlichen Verzögerungen hinsichtlich der Bekämpfung der Tierseuche einlassen. Private Interessen, die der Anordnung der sofortigen Vollziehung entgegenstehen, müssen daher zurückstehen.

Ziffer VII. 2. der Verfügung beruht auf § 41 Abs. 4 S. 3 und 4 des Hessischen Verwaltungsverfahrensgesetzes (HVwVfG) vom 15. Januar 2010 (GVBl. I S. 18) in der zurzeit gültigen Fassung. Gemäß § 41 Abs. 4 S. 3 HVwVfG gilt bei öffentlicher Bekanntgabe eines Verwaltungsaktes dieser zwei Wochen nach der ortsüblichen Bekanntmachung als bekannt gegeben. Nach § 41 Abs. 4 Satz 4 HVwVfG kann in einer Allgemeinverfügung ein hiervon abweichender Tag, jedoch frühestens der auf die Bekanntmachung folgende Tag bestimmt werden. Von letzterem wird Gebrauch gemacht, da die Sperrmaßnahmen im Interesse einer wirksamen Seuchenbekämpfung unverzüglich greifen müssen.

Ziffer VII. 3. teilt in Übereinstimmung mit § 41 Abs. 4 Satz 1 HVwVfG mit, auf welcher Internetseite die Allgemeinverfügung öffentlich bekannt gemacht wird. § 15a Satz 1 HAGTierGesG enthält die Möglichkeit, zur Verhütung erheblicher Gefahren für Leben, Gesundheit, Tiere oder Sachen diesen Weg der Bekanntgabe vorzusehen. Um ein möglichst schnelles Inkrafttreten der Allgemeinverfügung zu gewährleisten, ist dies in diesem Fall erforderlich.

Rechtsbehelfsbelehrung:

Gegen diese Verfügung kann innerhalb eines Monats nach Bekanntgabe schriftlich, in elektronischer Form nach § 3a Absatz 2 des Verwaltungsverfahrensgesetzes, schriftformersetzend nach § 3a Absatz 3 des Verwaltungsverfahrensgesetzes und § 9a Absatz 5 des Onlinezugangsgesetzes oder zur Niederschrift beim

**Landkreis Groß-Gerau,
- vertreten durch den Landrat -
Fachbereich Veterinärwesen und Verbraucherschutz,
Wilhelm-Seipp-Str. 4,
64521 Groß-Gerau**

Widerspruch erhoben werden.

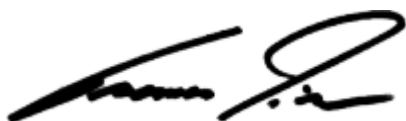

Thomas Will
Landrat

Afrikanische Schweinepest Gebietskulisse Sperrzonen



Hessisches Ministerium für Landwirtschaft
und Umwelt, Weinbau, Forsten, Jagd und
Heimat

18.12.2024

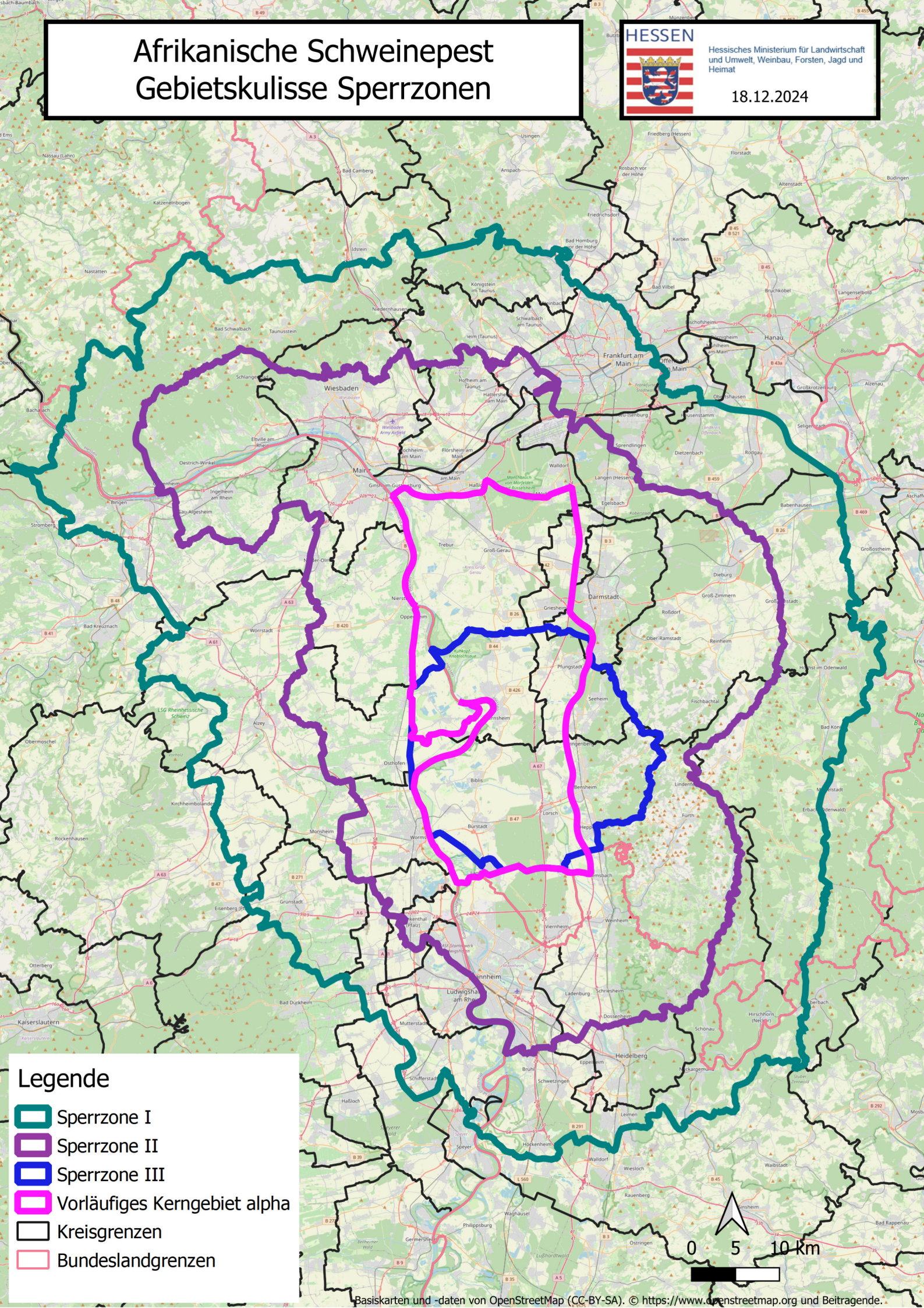

Legende

- Sperrzone I
- Sperrzone II
- Sperrzone III
- Vorläufiges Kerngebiet alpha
- Kreisgrenzen
- Bundeslandgrenzen

